

## Novità SCIPLUS FISFI - Versione 2022.6

### 1. Implementata acquisizione stati (NP/NA/SQ) dal cronometro Master3

Implementata la possibilità di inviare i nomi degli atleti per mostrarli a tabellone tramite il tasto Invia Start List

Ora il software è in grado di acquisire direttamente lo stato NP/NA/SQ assegnato al pettorale. Essendo necessario impostare anche la porta sul concorrente squalificato si raccomanda di gestire gli squalificati, come in precedenza direttamente sul software e dopo valida del D.T.

Master3 collegato a PC tramite cavo USB (con i relativi driver installati)

AcqPlus configurato con Digitech Master3 19200 (la porta COM va selezionata in base l'utilizzo)  
Master 3 Configurato con USB PC(NEW), 19200, 8, n, 1 TX

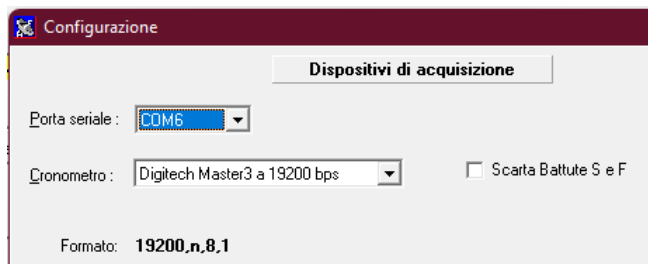

### 2. Implementato ordine di partenza manuale.

(N.B. assegnare i pettorali come sempre fatto, questa funzione permette solo un assegnazione diversa della posizione di partenza e non la classica che vede un ordine crescente di pettorale)

Sarà possibile inserire manualmente i numeri di pettorale così da creare una start list che rispetti la sequenza scritta e non quella determinata dal numero crescente dei pettorali  
Sarà possibile generare la start list da impostazioni predefinite.

Sarà possibile, premendo il tasto INS, inserire una riga e quindi un pettorale sopra il concorrente selezionato

Sarà possibile importare tramite file JSON la classifica di gara 1 in modo tale da creare la start list per gara 2 che prevede l'inversione dei primi X concorrenti (settare il valore desiderato) poi i concorrenti in base al tempo, a seguire i concorrenti non iscritti a gara 1 se ci fossero, a seguire tutti NA/NP/SQ in ordine di pettorale decrescente (come previsto da regolamento FISFI 6.2.2.1)

Nel caso in cui vengano trovati concorrenti che non sono presenti nella gara importata e non hanno pettorali verrà chiesto da che pettorale partire per l'assegnazione.

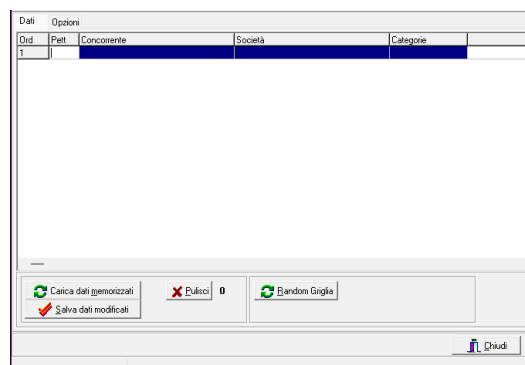
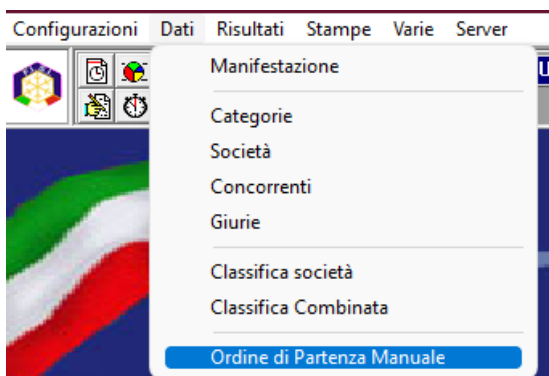

Calcola

Calcola in Ordine di Numero

Calcola in Ordine Decrescente

Calcola Random

Calcola da Classifica

☐ Accoda ai già presenti  
☐ Solo Categorie selezionate  
 Considera solo i primi ....

Import da Json

Nome file da importare

...

Configurazioni

☒ Accoda ai già presenti  
 Inverti i primi .....

Escludi

☐ Non Partiti  
☐ Non Arrivati  
☐ Squalificati

Ordinamento NC

☒ Decrescente  
☐ Crescente

Esegui Import

### 3. SOLO PER LIVE FICr.

Implementato valore di pubblicazione LIVE aggiuntivo per il portale FICr.

In caso di gare con stesso ID PUBBLICAZIONE INTERNET è possibile selezionare un valore aggiuntivo da riportare anche sul portale FICr.

Di default non è impostato nessun valore sul campo e può essere lasciato così, basta riportare il codice pubblicazione sul portale FICr come si è fatto fin ora.

Nel caso ci sia la necessita di creare un'altra gara con lo stesso ID Pubblicazione allora sarà necessario impostare tale valore sia nel software che sul portale

Configurazione dati manifestazione

Dati Generali

Dati Tecnici FISl

Titolo manifestazione

TR. FIGLI DEL VENTO

Data di svolgimento (GMMAAAA)

23-01-2022

Località di svolgimento

Ponte di Legno

Codice pubblicazione Internet

43066

Sottogara

C

### 4. Correzione Bug minori

## Novità SCIPLUS FISI - Versione 2022.5

1. In fase di installazione inserita la possibilità di attivazione FISI o FICr.  
Il software rimane invariato per entrambi le versioni, viene modificata la dicitura a fondo pagina in fase di stampa.

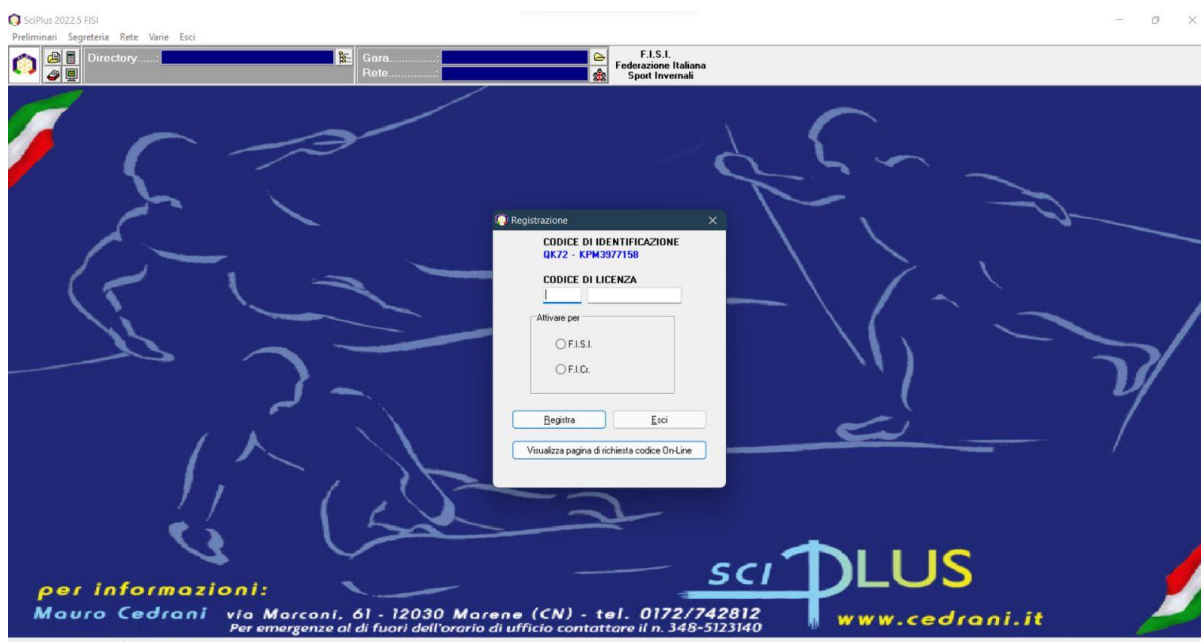

2. Inseriti alert per selezione TIPO GARA.  
Eseguito l'import dei concorrenti su tipo gara FISI qualora venga scelto di passare ad un altro tipo gara non sarà più possibile tornare a gestire l'evento come FISI.  
In caso venga impostata tipologia gara diversa da FISI una volta caricati i concorrenti non sarà possibile passare al tipo gara FISI.  
Esempi:  
Creo una gara FISI -> Importo gli iscritti -> Torno alle caratteristiche ed imposto gara FIS -> non potrò più tornare a FISI, dovrò creare una nuova gara.  
Creo una gara FIS -> Carico gli atleti -> Torno alle caratteristiche per impostarla FISI, non può essere fatto, va creata una nuova gara.

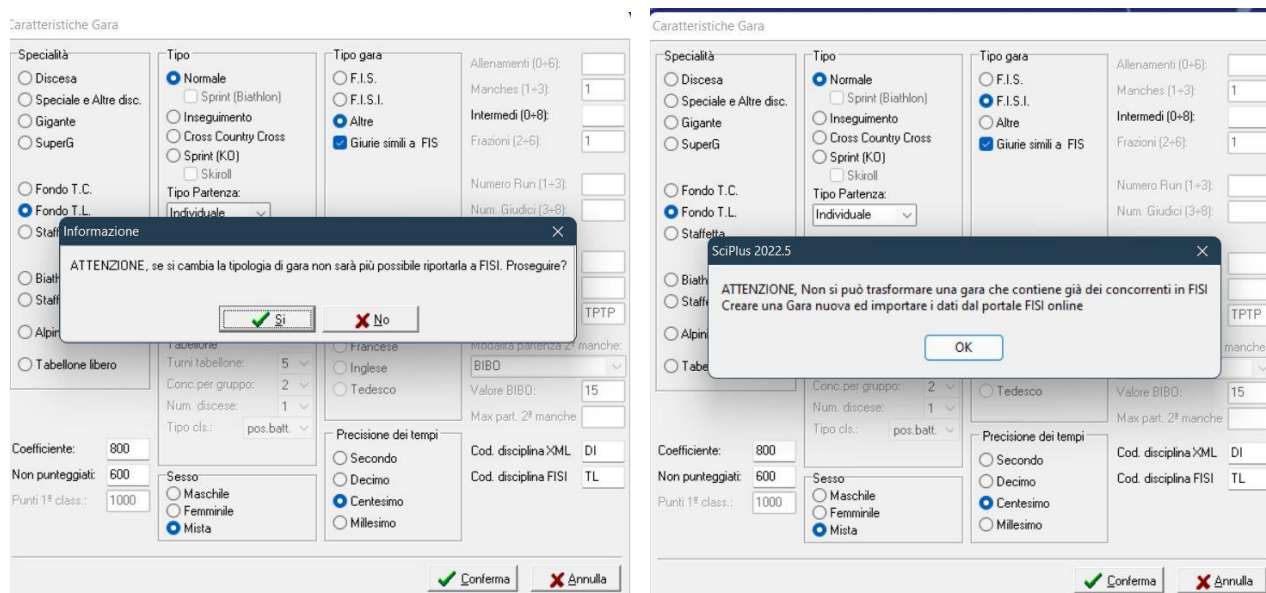

### 3. Aggiunta possibilità di importare pettorali da un'altra gara.

Nel caso in cui vi siano due gare con i medesimi concorrenti al quale andrà assegnato il medesimo pettorale è possibile esportare il file concorrenti con i pettorali assegnati.

“Gestione concorrenti -> Export CSV ( in basso a destra )”

Nella nuova gara, dopo ovviamente l'import dei concorrenti dal portale FIS, sarà possibile caricare i pettorali precedentemente esportati.

“Gestione Concorrenti -> Import CSV (selezionare il file precedentemente esportato) -> Selezionare Importa pettorali -> Esegui Import”

Il sistema controllerà i codici FIS dei relativi atleti assegnando il relativo pettorale.

Nel caso in cui non vi è riscontro tra atleti verrà assegnato nessun pettorale.

Esempio

Gara 1

BIB 1 -> CODE 123 -> Verde

BIB 2 -> CODE 456 -> Rosso

Gara 2

BIB 1 -> CODE 123 - Verde

BIB -> CODE 789 -> Giallo ( rimane senza pettorale perché non c'è in gara 1 )

#### 4. Importazione file JSON per combinata

In Risultati -> Tempi/Punti Combinata è stata introdotta l'importazione tramite file JSON, in quanto i vecchi file Matrix non vengono salvati su PC

Funzioni

☐ Gara 1 ☒ Importa da gara corrente

☐ Gara 2 ☒ Importa da file Matrix

☐ Gara 3 ☐ Importa da file JSON

☐ Gara 4 ☐ Importa da file testo Società

☐ Gara 5 ☐ Azzeri tempi della gara

☐ Gara 6

☐ Gara 7

Abilita gare:

☒ Gara 1

☒ Gara 2

☐ Gara 3

☐ Gara 4

☐ Gara 5

☐ Gara 6

☐ Gara 7

Correzione tempi in Import

☐ Applica correzione tempo per anno di nascita

Sottrarre 10 millesimi di secondo

per ogni anno precedente al 1980

Opzioni di Import

☒ Importa solo per cognome (escludi cod. FIS-FISI)

Exporta i tempi della classifica di Combinata nella gara attuale

Exporta la posizione della classifica di Combinata nella gara attuale

L'esportazione del file JSON può essere fatta da VARIE -> File export JSON

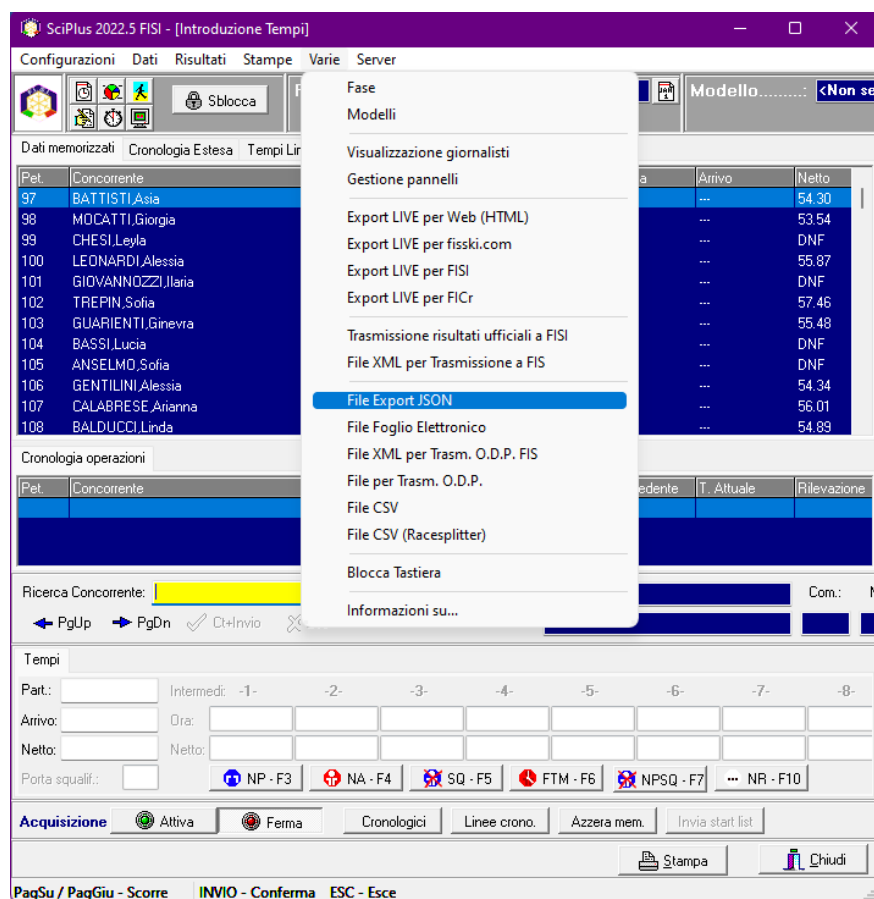

#### 5. Invio Matrix a FIS.

Modificata la dicitura per l'invio dei file Matrix da " File per trasmissione FIS" a "TRASMISSIONE RISULTATI UFFICIALI A FIS"

**N.B.:** prima dell'invio verificare con attenzione di aver selezionato modelli e manche esatte  
Esempio, si ha una gara in cui la categoria ragazzi fa 1 manche e la categoria allievi fa 2 manche in fase di invio risultati verifichiamo di aver selezionato per i ragazzi manche 1 ed il modello che ha solo la categoria ragazzi, invece 2 manche ed il modello che ha solo la categoria allievi

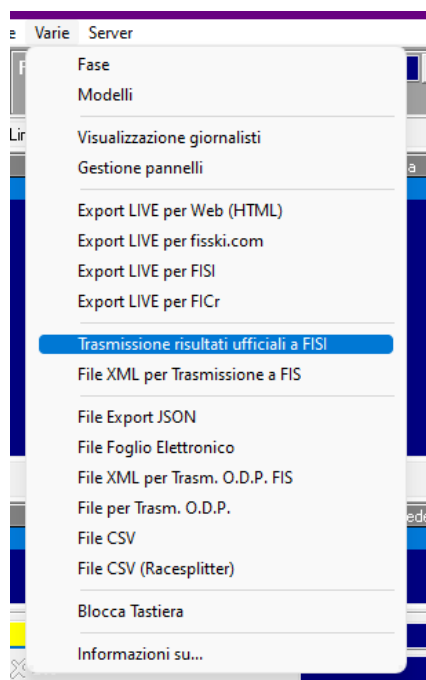

## 6. Migliorata gestione delle categorie

In fase di import viene assegnata automaticamente ai concorrenti presenti nel codex la categoria tramite ID CAT, e non più il campo qualificatore come nella versione 22.4 lasciando così libero quest'ultimo per l'utilizzo.

Sarà comunque possibile gestire le categorie inserendo gli anni come si sempre fatto e/o assegnando qualificatori.

Ove previsto da regolamento accorpamento categorie ( vedi esempio gare Master sci Alpino ) è necessario sempre avvisare FIS [fisi@gare.org](mailto:fisi@gare.org) per far aggiornare i dati a sistema, altrimenti si avranno errori in fase di caricamento Matrix.

## Novità SCIPLUS FISF introdotte dalla **Versione 2022.4.1**

1. Modifica credenziali invio Matrix, sarà richiesto un codice univoco relativo alla manifestazione.

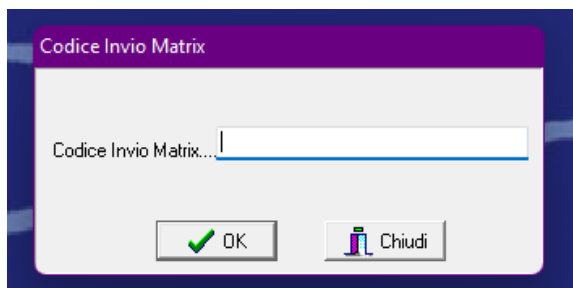

Codice Invio Matrix...

OK Chiudi

Tale codice sarà fornito dall'organizzatore della manifestazione con accesso al gestionale FISOnline ➡️ Gestionale Sportivo ➡️ sezione "Descrizione" della manifestazione

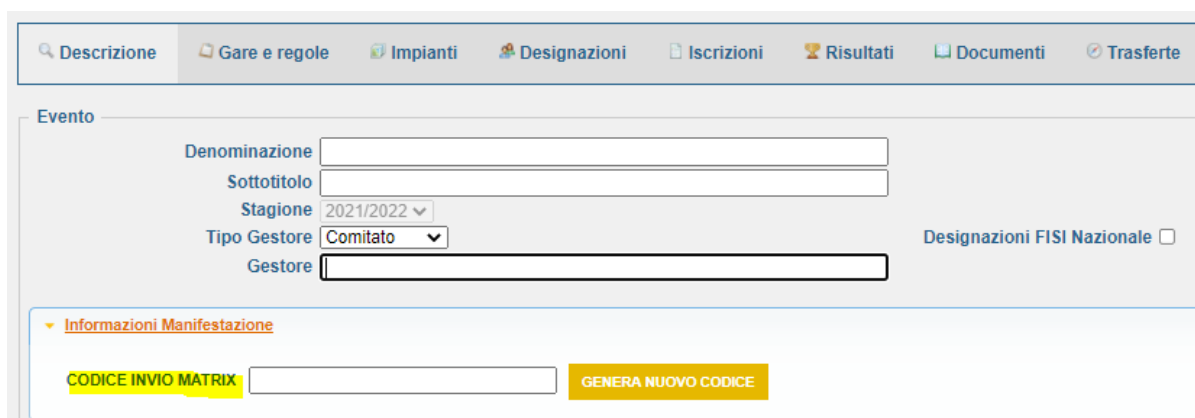

Descrizione Gare e regole Impianti Designazioni Iscrizioni Risultati Documenti Trasferte

Evento

Denominazione  
Sottotitolo  
Stagione 2021/2022  
Tipo Gestore Comitato  
Gestore

Designazioni FISF Nazionale ☐

Informazioni Manifestazione

**CODICE INVIO MATRIX** GENERA NUOVO CODICE

2. Aggiunto report di stampa invio Matrix.

Dopo l'invio sarà attivo il tasto stampa esito che permetterà di stampare il report sull'invio dei file.

N.B: è consigliato stampare l'esito per ogni invio.

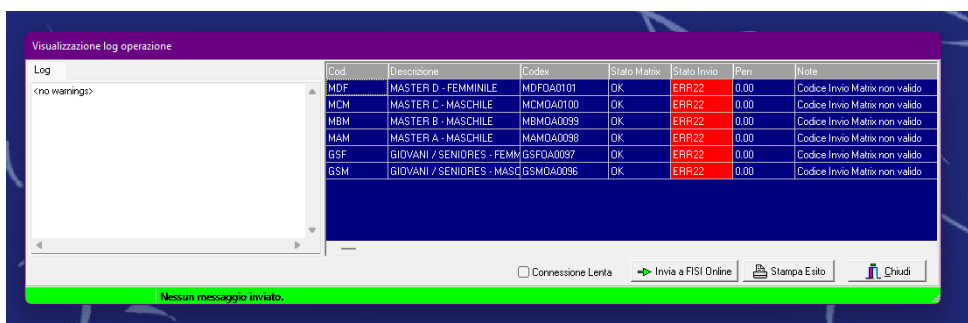

Visualizzazione log operazione

Log  
<no warnings>

Cod	Descrizione	Codek	Stato Matrix	Stato Invio	Pen	Note
MDF	MASTER D - FEMMINILE	MDFOA0101	OK	ERR22	0.00	Codice Invio Matrix non valido
MCM	MASTER C - MASCHILE	MCMDA0100	OK	ERR22	0.00	Codice Invio Matrix non valido
MBM	MASTER B - MASCHILE	MBMDA0099	OK	ERR22	0.00	Codice Invio Matrix non valido
MAM	MASTER A - MASCHILE	MAMDA0098	OK	ERR22	0.00	Codice Invio Matrix non valido
GSP	GIOVANI / SENIORS - FEMM	GSPDA0097	OK	ERR22	0.00	Codice Invio Matrix non valido
GSM	GIOVANI / SENIORS - MAS	GSMDA0096	OK	ERR22	0.00	Codice Invio Matrix non valido

☐ Connessione Lenta

Nessun messaggio inviato.

## Novità SCIPLUS FISI introdotte dalla **Versione 2022.3.1**

**Le seguenti modifiche valgono per la gestione delle gare FISI.**

Le novità principali introdotte al software con la versione corrente sono le seguenti:

1. Introduzione del sistema di **blocco** per la gestione dei concorrenti.



Non sarà più possibile da questa stagione inserire, modificare e/o eliminare un atleta e non sarà possibile editare manualmente i suoi punti FIS.

**Tutte le operazioni di gestione dei concorrenti dovranno essere effettuate nel sistema FISOnline entro la chiusura delle iscrizioni. La cancellazione di atleti non partecipanti non potrà essere fatta in riunione di giuria/capisquadra.**

Gli iscritti alla gara e i relativi dati saranno importati automaticamente dal sistema; sarà possibile sbloccare il software per intervenire con modifiche manuali solamente tramite autorizzazione FIS.

**Precisazione:** la funzione di sblocco è consentita per le manifestazioni FIS solo nel caso in cui la gara sia Open (a partecipazione straniera) e quindi si renda necessario prevedere inserimento delle anagrafiche degli atleti stranieri o eventuali anomalie nella procedura di gestione gara. Procedura di sblocco che deve in ogni caso essere autorizzata da FIS tramite apposita password.

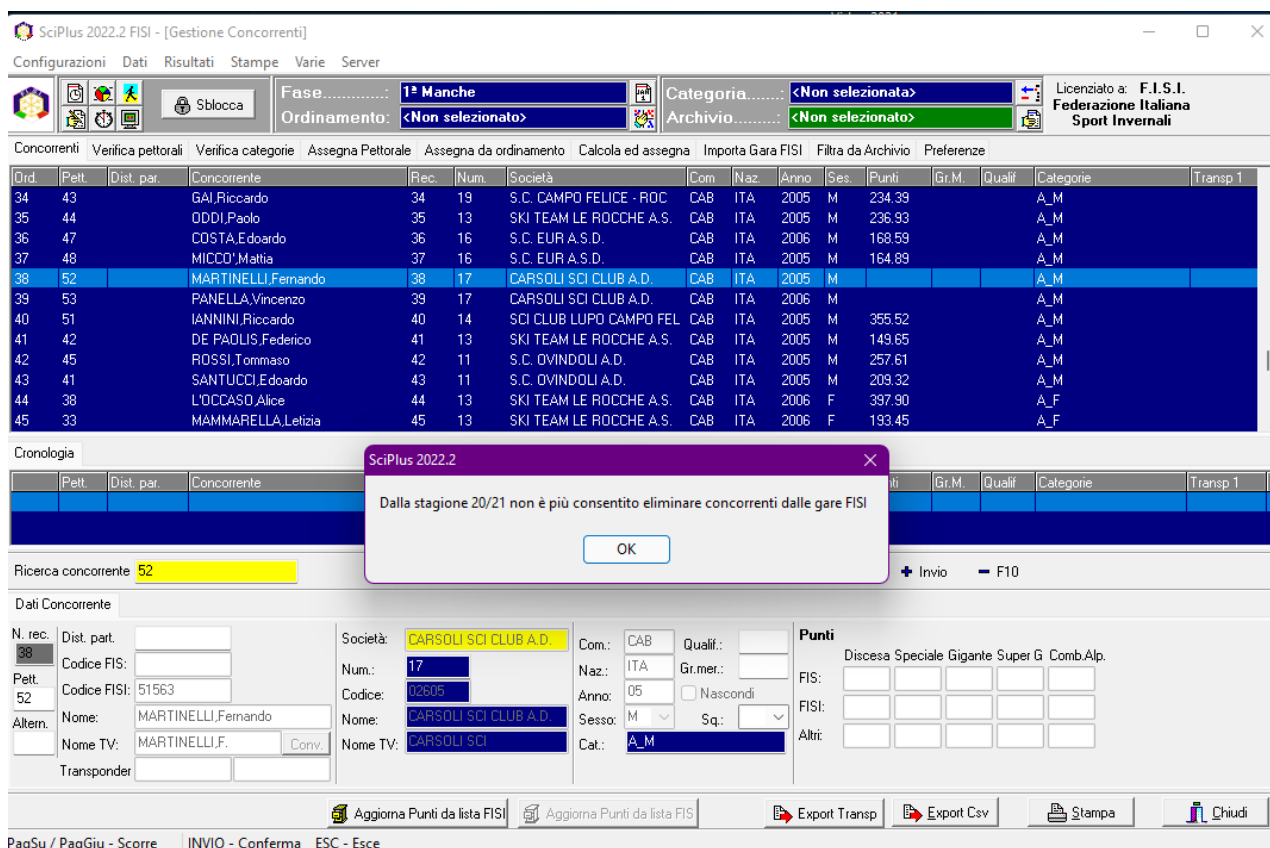

2. L'importazione dei concorrenti per le gare FIS non avverrà più tramite file csv ma sarà effettuato in automatico dal sistema tramite collegamento via internet al server FIS. Nella sezione dedicata alla gestione concorrenti troverete la linguetta "IMPORTA GARE FIS"



dove, inserendo il l'ID della manifestazione o selezionando la competizione tramite la sequenza di menu a tendina e filtri di ricerca, verrà restituita la lista delle gare ad essa appartenenti.

Sarà possibile importare alcune gare tra quelle facenti parte della competizione o tutte. Sarà cura dell'operatore verificare e selezionare i codex esatti prima di procedere all'importazione.

**N.B.:** Qualora il sistema restituisca il messaggio d'errore "Nessuna gara trovata", si suggerisce di effettuare nuovamente l'operazione "Carica Lista da ID". Potrebbe infatti essersi verificato un sovraccollamento di richieste al server e/o a causa di una connessione internet debole il tempo di esecuzione potrebbe non risultare sufficiente al download.

L'opzione "Connessione Lenta" permette inoltre di prolungare i timeout di esecuzione dei vari comandi, in caso di connettività ridotta nella postazione di lavoro.

**ATTENZIONE:** La compilazione della parte CARATTERISTICHE GARA, quindi la schermata iniziale sempre utilizzata rimane invariata, quindi compito dell'operatore la sua compilazione

3. È stata implementata la possibilità di gestire il numero di manche di gara per ciascuna categoria, dalla gestione "Dati > Categorie".

Tali dati saranno configurati automaticamente in fase di importazione gara; sarà cura dell'operatore verificare che tutte le categorie ed i relativi parametri siano corretti in base alle necessità della gara.

SciPlus 2022.2 FISI - [Gestione Categorie]

Configurazioni Dati Risultati Stampe Varie Server

Fase: 1ª Manche Modello: FISI1

Licenziato a: F.I.S.I. Federazione Italiana Sport Invernali

Categorie memorizzate

Cod.	Nome	Nome Stampa	BIBO	P. 2°m.	Sex	An. Da	An. A	Com.	Qualif.
GSM	GIOVANI / SENIORES - MASC	GIOVANI / SENIORES - MASCHILE			M	1991	2004		-GSM-
GSF	GIOVANI / SENIORES - FEMM	GIOVANI / SENIORES - FEMMINILE			F	1991	2004		-GSF-
R_M	U14 RAGAZZI - MASCHILE	U14 RAGAZZI - MASCHILE	30		M	2007	2008		-R_M-
R_F	U14 RAGAZZI - FEMMINILE	U14 RAGAZZI - FEMMINILE	30		F	2007	2008		-R_F-
A_M	U16 ALLIEVI - MASCHILE	U16 ALLIEVI - MASCHILE	30		M	2005	2006		-A_M-
A_F	U16 ALLIEVI - FEMMINILE	U16 ALLIEVI - FEMMINILE	30		F	2005	2006		-A_F-

Cronologia

Cod.	Nome	Nome Stampa	BIBO	P. 2°m.	Sex	An. Da	An. A	Com.
A_M	U16 ALLIEVI - MASCHILE	U16 ALLIEVI - MASCHILE	30		M	2005	2006	
A_F	U16 ALLIEVI - FEMMINILE	U16 ALLIEVI - FEMMINILE	30		F	2005	2006	

Ricerca Categoria: R\_M

← PgUp → PgDn ↵ Invio ⌘ Esc + Invio - F10

Dati Categoria

Codice: R\_M

Nome conciso: U14 RAGAZZI - MASCHILE

Nome stampa: U14 RAGAZZI - MASCHILE

Nome TV: U14 RAGAZZI - MASCHILE

BIBO: modif. 30 Max part. 2° m.

Punti gara solo anni da: 07 fino a: 08

Penalità gara calcolabile con almeno atleti

Anni: Da: 07 A: 08

Sex: M

Com: Nazione

Qualificatore: e e o R\_M o

Intermedi: <eredita>

Numero Manche: 1

Penalità ricevuta da FISI

Pen. Calc. 235.32 App. 235.32

Cat. Predefinite F2

Orari di partenza

Costi iscrizione

Stampa Chiudi

**N.B.** il sistema in fase di import controlla il valore del numero Manche impostato sul server FISI. Se questo è indicato, imposta il n° di manche per ogni categoria ed, in aggiunta al modello FISI (dove importa tutte le categorie), crea il modello FISI1 contenente le sole categorie che gareggiano su 1 Manche ed il modello FISI2 con quelle definite a 2 Manche. Nel caso in cui il valore non sia stato dichiarato, il sistema non valorizzerà il relativo parametro nella categoria, attivando unicamente il modello FISI.

Sarà quindi cura dell'operatore verificare l'esatta corrispondenza del n° di Manche per ciascuna categoria, in particolare nel caso di gare con numero di manche variabile.

Per una migliore gestione di queste competizioni, si consiglia quindi di rispettare la creazione dei modelli FISI1 per le categorie che prendono parte alla sola 1 Manche e FISI2 per le categorie che prendono parte ad entrambe, modelli che saranno poi utili per la stampa delle classifiche e l'invio del Matrix.

#### 4. È stata introdotta la **CLASSIFICA UFFICIOSA**.

Questa classifica rispecchia la classifica ufficiale ad eccezione della valorizzazione dei campi relativi alla PENALITA' GARA.

Tale penalità non sarà più infatti calcolata dal sistema, ma verrà acquisita in risposta all'invio dei file Matrix (vedi punto 5). Sarà cura dell'operatore verificare l'esattezza dei dati riportati nella classifica ufficiale prima di procedere all'invio dei file Matrix.

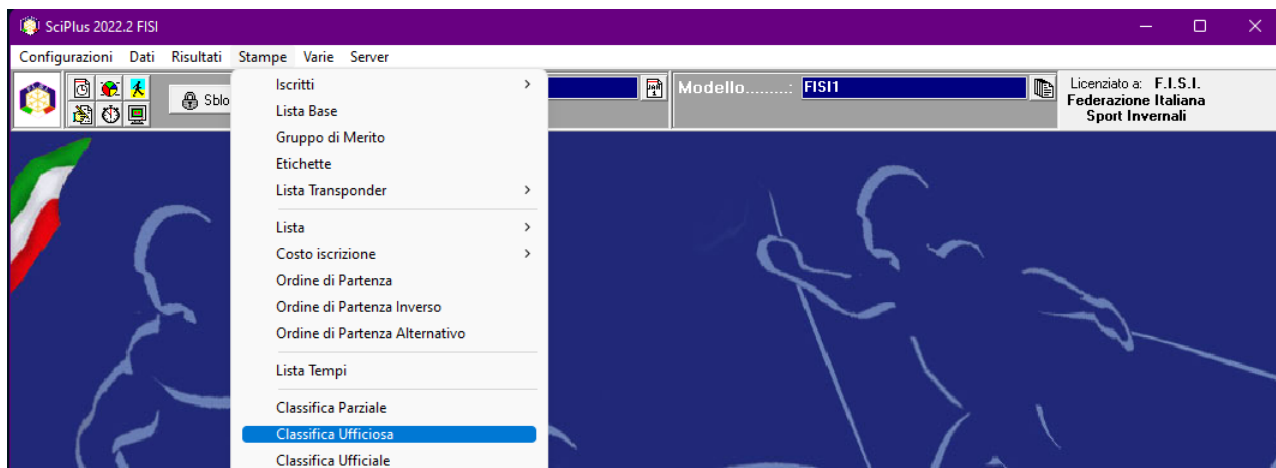

5. La procedura di creazione del file Matrix in modalità “bloccata” non genererà più un file sul disco fisico del PC, ma elaborerà in memoria un messaggio per ciascun codex, che sarà possibile inviare direttamente al server FIS, privo dell’indicazione relativa alla penalità. In risposta, il server restituirà l’esito positivo o negativo della ricezione, la penalità calcolata ed eventuali note per l’operatore. Ricevuto lo stato **OK** dal server FIS e la relativa penalità applicata sarà possibile stampare la classifica ufficiale.

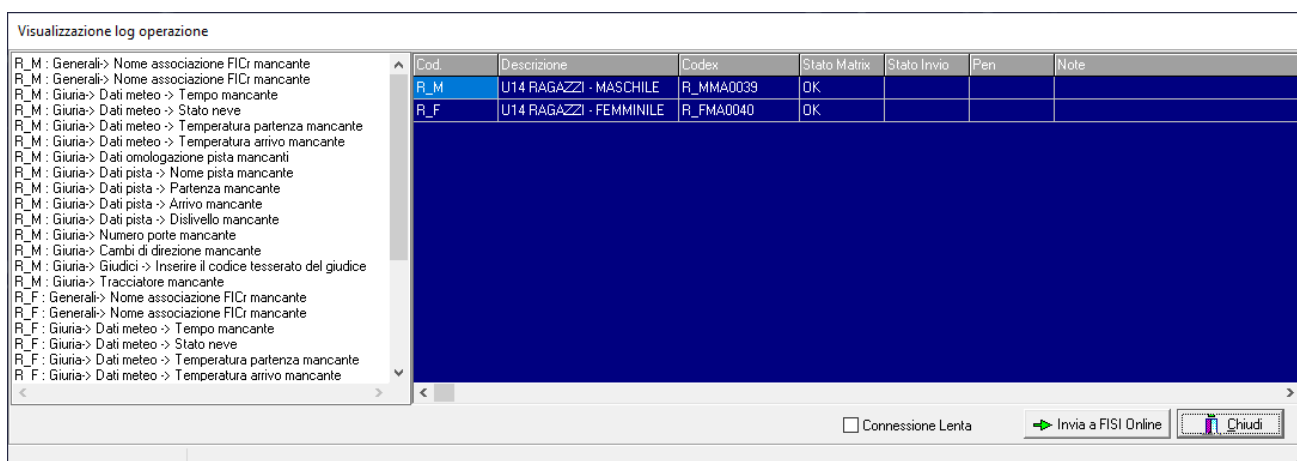

**N.B:** prima dell’invio dei file Matrix e richiesta l’autorizzazione dello Sci club Organizzatore o suo delegato che fornirà le credenziali necessarie, tali credenziali alla chiusura dell’applicativo saranno cancellate. I dati sono verificati durante il controllo Matrix sul server fisi, se corrispondenti all’organizzatore il file sarà elaborato.

Una volta inviati i file Matrix ed acquisiti correttamente dal sistema non sarà più possibile modificare i risultati della gara

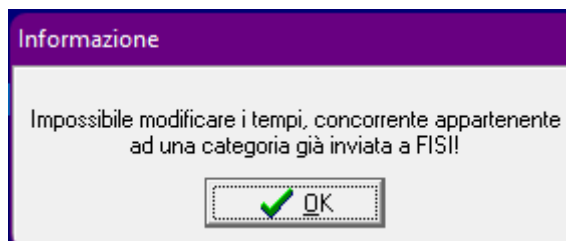

6. Adattamento nelle giurie dei campi codici FISII a 6 caratteri per i membri/delegati.
7. Miglioramenti operativi vari (selezione cartella import / export per il backup su disco, visualizzazione cronologia estesa in Gestione risultati).
8. Password di sblocco.  
E' possibile chiedere la password di sblocco all'indirizzo email: [gara@fisi.org](mailto:gara@fisi.org) fornendo il codice identificativo SciPlus  
N.B.: La password ha durata giornaliera ( fino alle 24:00 )

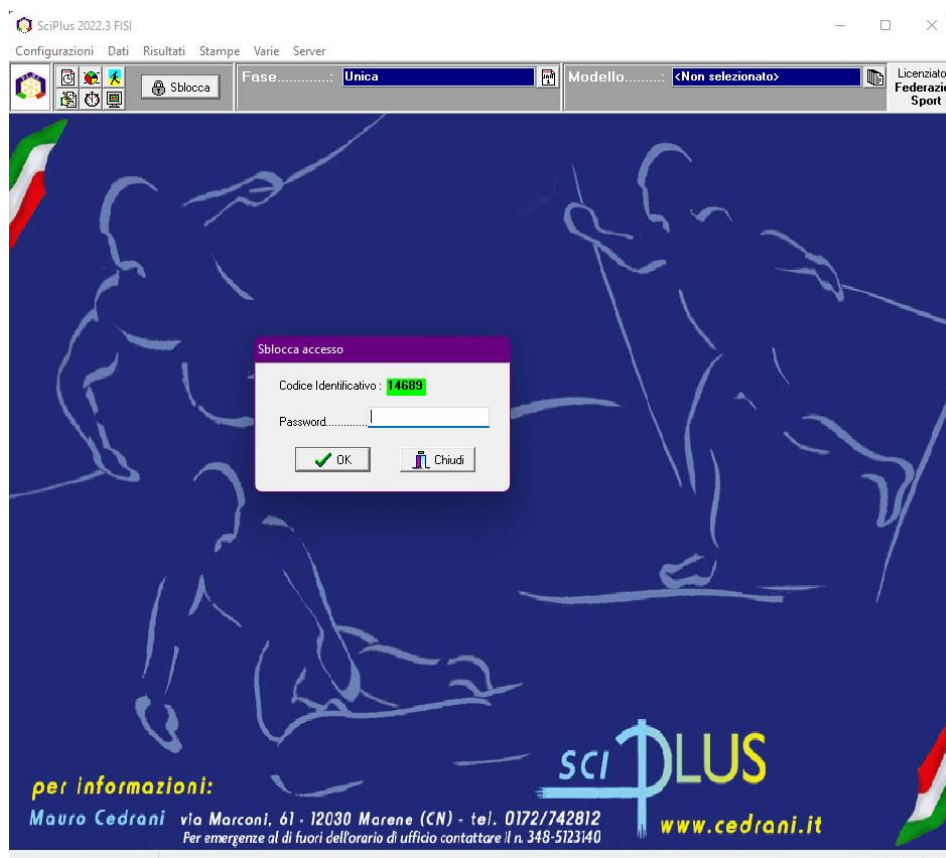

## 9. Gestione LIVE verso FISII.

**Questa funzionalità permette di inviare i dati gara sull'app MyFISII e sarà da attivare obbligatoriamente per le gare FISII**

**N.B.:** Nel caso si voglia effettuare il live verso altre piattaforme (FICr, ove previsto da convenzione, sarà necessario avviare una nuova segreteria e selezionare export LIVE FICr, quindi si avrà una segreteria per export live FISII ed una per Export Live FICr)

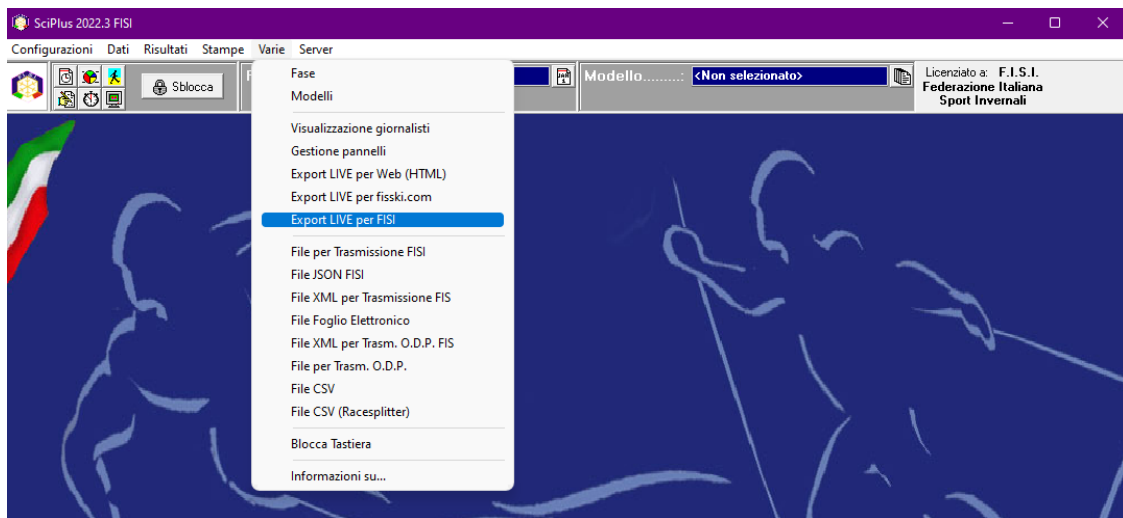

**10.** In caso di richiesta attivazione software è possibile richiedere la licenza usando le credenziali FIS del proprio SCI CLUB (come fatto fin'ora).

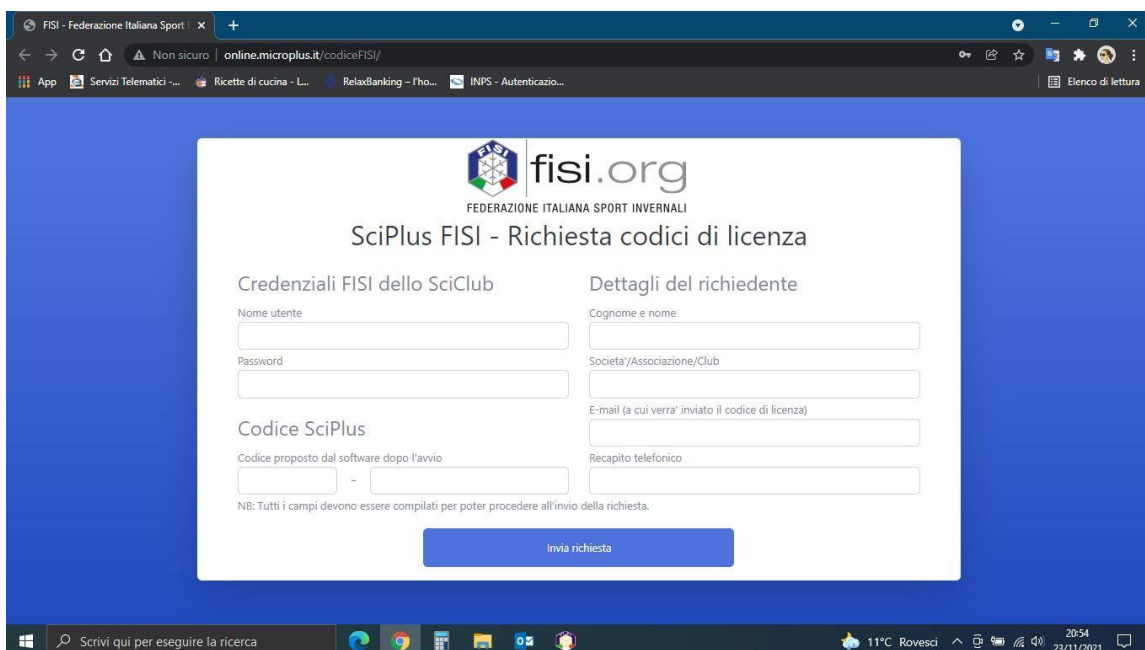
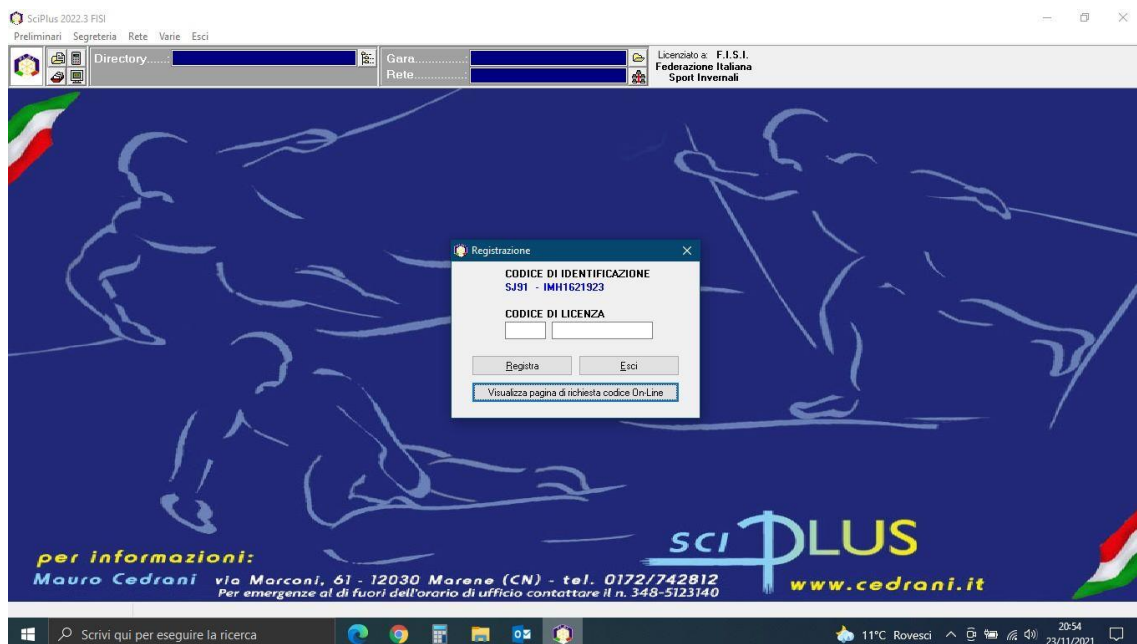

Gli operatori FICr potranno chiedere il codice attivazione usando le credenziali loro fornite.

---

**N.B:**

**SI RACCOMANDA DI CONSERVARE L'ARCHIVIO DELLA GARA PER UNA POSSIBILE  
SUCCESSIVA VERIFICA DA PARTE FISI ( NOME\_GARA.SCP )**